Patientenleitlinien im Programm für Nationale VersorgungsLeitlinien

Sabine Schwarz

Ärztliches Zentrum für Qualität in der Medizin (ÄZQ), Berlin

© äzq 2023

Patientenportal

Patienten-Information.de
Gut informiert entscheiden

Krankheiten | Themen · Über uns · Fremdsprachen · Leichte Sprache · Suche

Gut informiert entscheiden

Unsere Gesundheitsinformationen sind verlässlich, werbefrei und kostenlos. So können Sie gemeinsam mit Ihrer Ärztin oder Ihrem Arzt gute Entscheidungen treffen. Dafür arbeiten wir nach den höchsten wissenschaftlichen Maßstäben.

Mehr über uns

NVL-Programm

Asthma

Depression

Herzinsuffizienz

Diabetes

COPD

Kreuzschmerz

KHK

Hypertonie

© äzq 2023

Patientenleitlinien

- ausführliche Gesundheitsinformation
- macht evidenzbasiertes Wissen der NVL verfügbar: übersetzt die Leitlinien-empfehlungen und deren Rationale in eine verständliche Sprache
- erfüllt die Anforderungen an gute Gesundheitsinformationen
- entwickelt mit Mitgliedern der Leitlinien-gruppe inklusive Patienten- und Angehörigenvertretungen
- informiert über medizinische Grundlagen, Versorgungsstrukturen, Selbstmanagement, Arzt-Patienten-Kommunikation, Hilfsangebote, Patientenrechte
- schafft Transparenz und unterstützt die Implementierung der Leitlinie

© äzq 2023

Ein kleiner Geschichtsexkurs

Patienten-
beteiligung

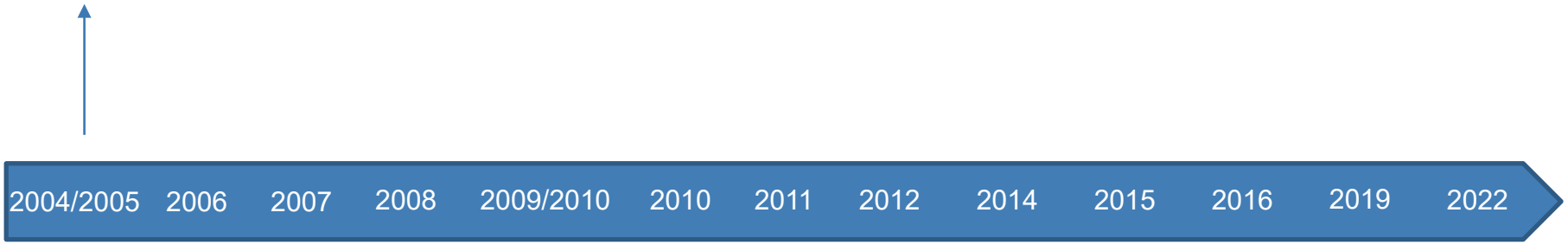

© äzq 2023

Ein kleiner Geschichtsexkurs

Patienten-
beteiligung

2004/2005 | 2006 | 2007 | 2008 | 2009/2010 | 2010 | 2011 | 2012 | 2014 | 2015 | 2016 | 2019 | 2022

NVL-Patientenleitlinien
Asthma und COPD

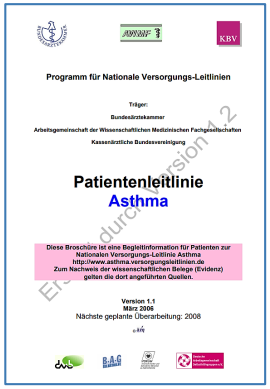
Programm für Nationale Versorgungs-Leitlinien

Träger:
Bundesärztekammer
Arbeitsgemeinschaft der Wissenschaftlichen Medizinischen Fachgesellschaften
Kassenärztliche Bundesvereinigung

Patientenleitlinie
Asthma

Diese Broschüre ist eine Begleitinformation für Patienten zur Nationalen Versorgungs-Leitlinie Asthma
http://www.asthma.versorgungsleitlinien.de
Zum Nachweis der wissenschaftlichen Belege (Evidenz) gelten die dort angeführten Quellen.

Version 1.1
März 2006
Nächste geplante Überarbeitung: 2008

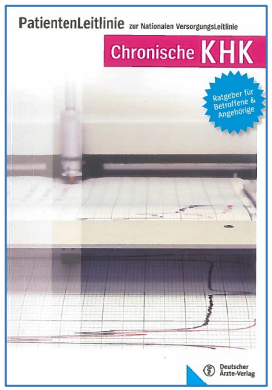

© äzq 2023

Ein kleiner Geschichtsexkurs

Methoden-Report
Patientenbeteiligung

Programm für Nationale VersorgungsLeitlinien

Träger:

Bundesärztekammer (BÄK)
Arbeitsgemeinschaft der Wissenschaftlichen Medizinischen Fachgesellschaften (AWMF)
Kassenärztliche Bundesvereinigung (KBV)

ersetzt durch Handbuch Patientenbeteiligung, 2008

Methoden-Report
Patientenbeteiligung
Stand Januar 2007

2. Auflage

Patienten-
beteiligung

2004/2005 | 2006 | 2007 | 2008 | 2009/2010 | 2010 | 2011 | 2012 | 2014 | 2015 | 2016 | 2019 | 2022

NVL-Patientenleitlinien
Asthma und COPD

© äzq 2023

Ein kleiner Geschichtsexkurs

Methoden-Report Patientenbeteiligung

Patienten-beteiligung

2004/2005 | 2006 | 2007 | 2008 | 2009/2010 | 2010 | 2011 | 2012 | 2014 | 2015 | 2016 | 2019 | 2022

NVL-Patientenleitlinien Asthma und COPD

Handbuch Patienten-beteiligung

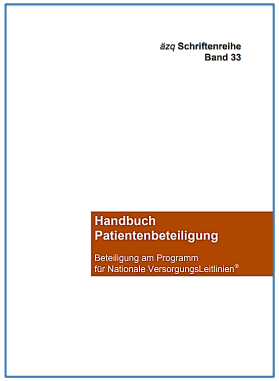

© äzq 2023

Ein kleiner Geschichtsexkurs

Patienten-beteiligung

Methoden-Report Patientenbeteiligung

OL-Patientenleitlinien (Brust-/Prostatakrebs)

2004/2005 | 2006 | 2007 | 2008 | 2009/2010 | 2010 | 2011 | 2012 | 2014 | 2015 | 2016 | 2019 | 2022

NVL-Patientenleitlinien Asthma und COPD

Handbuch Patienten-beteiligung

© äzq 2023

Ein kleiner Geschichtsexkurs

Methoden-Report Patientenbeteiligung

Patienten-beteiligung

OL-Patientenleitlinien (Brust-/Prostatakrebs)

2004/2005 | 2006 | 2007 | 2008 | 2009/2010 | 2010 | 2011 | 2012 | 2014 | 2015 | 2016 | 2019 | 2022

NVL-Patientenleitlinien Asthma und COPD

Handbuch Patienten-beteiligung

Kurzinformationen für Patientinnen und Patienten

Ein Service des äzq
Methodenbasierte Empfehlung von Ihrem Ärztlichen Arzt

PATIENTENINFORMATION

Diabetes und Augen

Eine Patienteninformation des Ärztlichen Zentrums für Qualität in der Medizin — Juni 2010

Liebe Patientin, lieber Patient,
was hat DIABETES mit Ihren AUGEN zu tun?

Diabetes mellitus kann Schäden an Ihrer Netzhaut im Auge hervorrufen. Ihre Ärztin/Ihr Arzt spricht dann von einer diabetischen Retinopathie oder einer diabetischen Makulopathie. Beides kann dazu führen, dass Sie schlechter sehen. Deshalb sind Vorbeugung und Behandlung sehr wichtig.

© Tina Moeller/iStock.com

Mehr Informationen finden Sie in der Patientenleitlinie „Nichtdiabetische Augenkrankheiten bei Diabetes". Im Internet unter: www.versorgungsleitlinien.de/patienten

Risikofaktoren und Warnzeichen

Häufig spüren Sie die Veränderungen im Auge zunächst nicht. Eine Reihe von Einflüssen kann Netzhautschäden aber begünstigen (Risikofaktoren), und einige Zeichen können darauf hinweisen (Warnzeichen).

Ein erhöhtes Risiko für Ihre Augen besteht:
- wenn Ihre Diabeteserkrankung lange nicht erkannt wurde
- wenn Ihr Diabetes schlecht eingestellt ist
- wenn Sie zusätzlich zum Diabetes auch noch einen hohen Blutdruck haben.

Gewarnt sollten Sie sein:
- wenn Sie Probleme beim Lesen bekommen
- wenn Sie verzerrt oder verschwommen sehen
- wenn Ihr Farbsehen gestört ist
- wenn vor Ihren Augen plötzlich so etwas wie „Rußregen" auftritt.

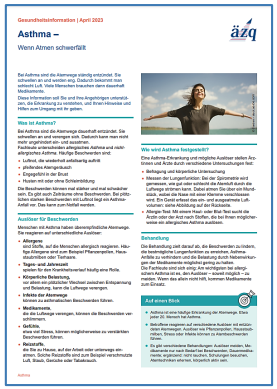
Gesundheitsinformation | April 2023

Asthma –
Wenn Atmen schwerfällt

Auf einen Blick

© äzq 2023

Ein kleiner Geschichtsexkurs

Patienten-beteiligung

Methoden-Report Patientenbeteiligung

OL-Patientenleitlinien (Brust-/Prostatakrebs)

Übersetzungen der Kurzinformationen

2004/2005 | 2006 | 2007 | 2008 | 2009/2010 | 2010 | 2011 | 2012 | 2014 | 2015 | 2016 | 2019 | 2022

NVL-Patientenleitlinien Asthma und COPD

Handbuch Patienten-beteiligung

Kurzinformationen für Patientinnen und Patienten

© äzq 2023

Ein kleiner Geschichtsexkurs

- 2004/2005: Patienten-beteiligung
- 2006: NVL-Patientenleitlinien Asthma und COPD
- 2007: Methoden-Report Patientenbeteiligung
- 2008: Handbuch Patienten-beteiligung
- 2009/2010: OL-Patientenleitlinien (Brust-/Prostatakrebs)
- 2010: Kurzinformationen für Patientinnen und Patienten
- 2011: Übersetzungen der Kurzinformationen
- 2012: G-I-N Public Toolkit

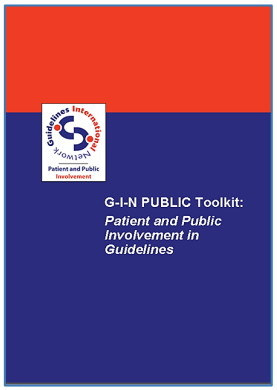

2014 2015 2016 2019 2022

© äzq 2023

Ein kleiner Geschichtsexkurs

Patienten-beteiligung

Methoden-Report Patientenbeteiligung

OL-Patientenleitlinien (Brust-/Prostatakrebs)

Übersetzungen der Kurzinformationen

Entscheidungshilfen/ Patientenblätter (NVL KHK)

2004/2005 | 2006 | 2007 | 2008 | 2009/2010 | 2010 | 2011 | 2012 | 2014 | 2015 | 2016 | 2019 | 2022

NVL-Patientenleitlinien Asthma und COPD

Handbuch Patienten-beteiligung

Kurzinformationen für Patientinnen und Patienten

G-I-N Public Toolkit

© äzq 2023

Ein kleiner Geschichtsexkurs

- 2004/2005: Patienten-beteiligung
- 2006: NVL-Patientenleitlinien Asthma und COPD
- 2007: Methoden-Report Patientenbeteiligung
- 2008: Handbuch Patienten-beteiligung
- 2009/2010: OL-Patientenleitlinien (Brust-/Prostatakrebs)
- 2010: Kurzinformationen für Patientinnen und Patienten
- 2011: Übersetzungen der Kurzinformationen
- 2012: G-I-N Public Toolkit
- 2014: Entscheidungshilfen/ Patientenblätter (NVL KHK)
- 2015: Methodenreport: Erstellung von Patientenleitlinien
- 2016
- 2019
- 2022

© äzq 2023

Ein kleiner Geschichtsexkurs

- 2004/2005: Patienten-beteiligung
- 2006: NVL-Patientenleitlinien Asthma und COPD
- 2007: Methoden-Report Patientenbeteiligung
- 2008: Handbuch Patienten-beteiligung
- 2009/2010: OL-Patientenleitlinien (Brust-/Prostatakrebs)
- 2010: Kurzinformationen für Patientinnen und Patienten
- 2011: Übersetzungen der Kurzinformationen
- 2012: G-I-N Public Toolkit
- 2014: Entscheidungshilfen/ Patientenblätter (NVL KHK)
- 2015: Methodenreport: Erstellung von Patientenleitlinien
- 2016: Responsive Design für Patientenleitlinien

- 2019
- 2022

© äzq 2023

Ein kleiner Geschichtsexkurs

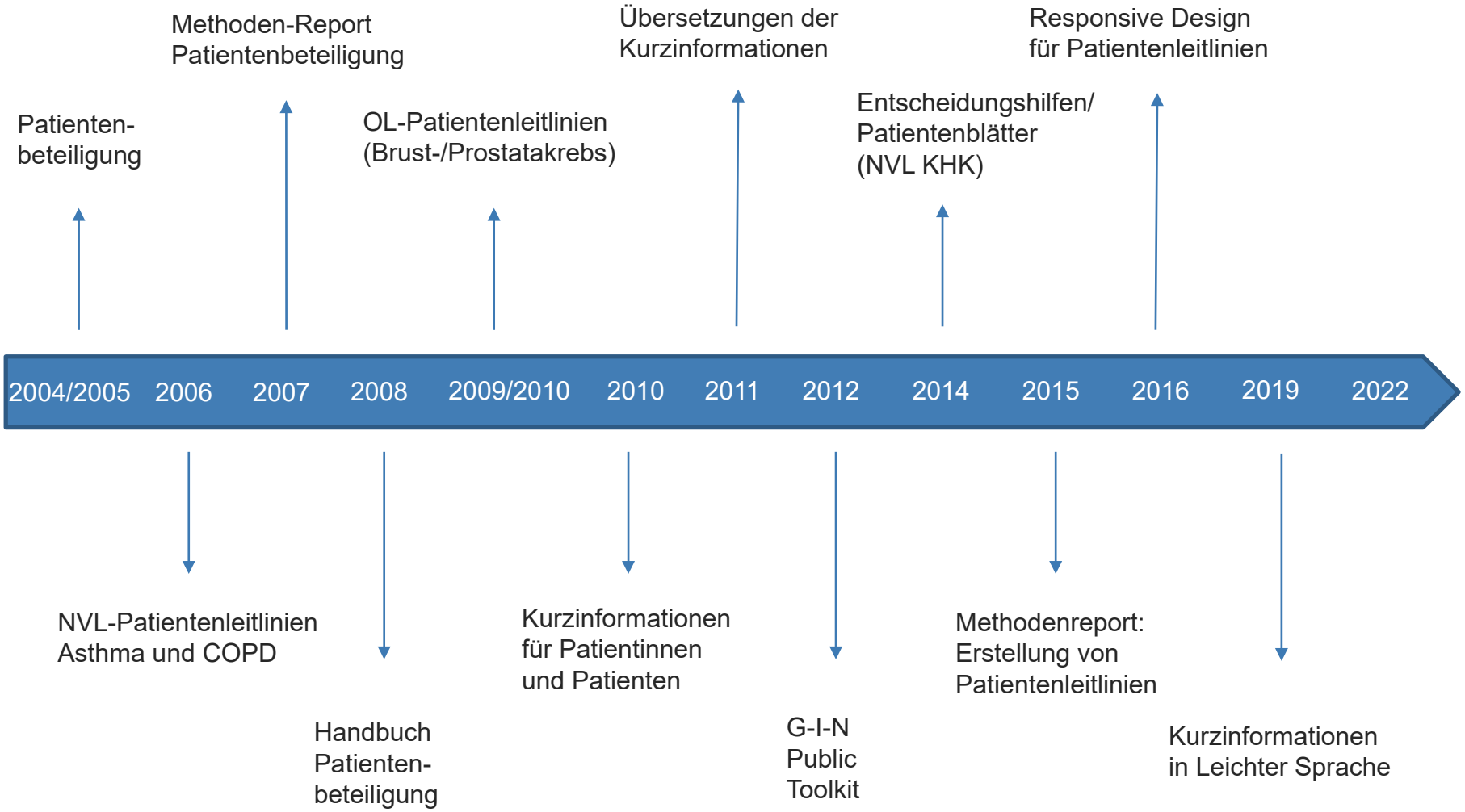

© äzq 2023

Ein kleiner Geschichtsexkurs

- 2004/2005: Patienten-beteiligung
- 2006: NVL-Patientenleitlinien Asthma und COPD
- 2007: Methoden-Report Patientenbeteiligung
- 2008: Handbuch Patienten-beteiligung
- 2009/2010: OL-Patientenleitlinien (Brust-/Prostatakrebs)
- 2010: Kurzinformationen für Patientinnen und Patienten
- 2011: Übersetzungen der Kurzinformationen
- 2012: G-I-N Public Toolkit
- 2014: Entscheidungshilfen/ Patientenblätter (NVL KHK)
- 2015: Methodenreport: Erstellung von Patientenleitlinien
- 2016: Responsive Design für Patientenleitlinien
- 2019: Kurzinformationen in Leichter Sprache
- 2022: 20 Jahre NVL

© äzq 2023

Evaluation 2018

- 72% halten die Patientenleitlinien für *interessierte* Patient*innen für geeignet und würden sie empfehlen
- positiv: große Schriftgröße, Adressteil
- negativ: Umfang

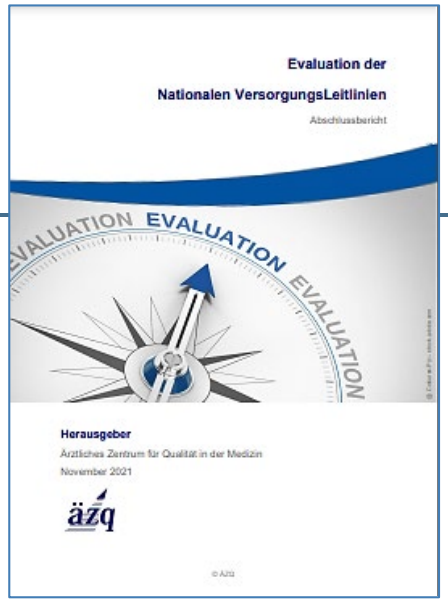

www.azq.de

„Die könnte man sicherlich einzelnen Patienten wirklich mal in die Hand drücken und sagen: Schau mal da durch, das trifft alles genau auf dich zu. – Und dann können wir hinterher noch mal in Ruhe drüber reden, was für dich unklar ist.“

„Die Patientenfassung zum Beispiel finde ich katastrophal zu lang, das wird keine Sau lesen, das sage ich so einfach. Der Patient, der das lesen möchte, kann auch gleich die Ärztefassung lesen. Also ich würde zum Beispiel denken: Eine Patientenfassung darf eigentlich nicht mehr als 2 bis 5 Seiten sein, weil mehr nicht in den Kopf geht.“

© äzq 2023

DANKE

© äzq 2023